# 50 Jahre Landkreis Neuburg-Schrobenhausen

geschrieben von Max Direktor | 2. Juni 2022



*Drei Landschaftsformen – Blick vom Tertiären Hügelland bei Berg im Gau über das Donaumoos – im Hintergrund die Fränkische Alb*

*Der folgende Text wurde für die Broschüre „Unser Landkreis Neuburg-Schrobenhausen“ verfasst, die im Jahr 2022 anlässlich des 50-jährigen Landkreisjubiläums erschienen ist. Aufgrund des vorgegebenen maximalen Seitenumfangs musste sich der Artikel auf das Allerwesentlichste beschränken. Es ist geplant, ihn im Lauf der Zeit zu erweitern.*

## 50 Jahre – ein rundes Jubiläum

Am 1. Juli 1972 trat in Bayern die Landkreisgebietsreform in Kraft, unser Landkreis wird also – wie andere bayerische Landkreise auch – im Jahr 2022 runde 50! Aus den 143 bayerischen Landkreisen wurden 71 größere gebildet, vor allem um leistungsfähigere Einheiten zu schaffen. Lange vorher wurde die Neueinteilung diskutiert. Die Zusammenlegung von Eichstätt und Neuburg war in der engeren Diskussion, ebenso die von Pfaffenhofen und Schrobenhausen. Schließlich wurden die ehemaligen Landkreise Neuburg und Schrobenhausen zu einem neuen Landkreis vereint. Beide Altlandkreise mussten größere Gebietsverluste hinnehmen. So verlor Schrobenhausen im Südosten Gebiete an Pfaffenhofen (mit dem Markt Hohenwart), Neuburg im Westen an das Donau-Ries (mit der Stadt Rain) und im Südwesten an die

Landkreise Aichach-Friedberg und Augsburg.

Der Landkreis hieß ab 1. Juli 1972 zunächst Landkreis Neuburg a. d. Donau und trägt seit 1. Mai 1973 den Namen „Landkreis Neuburg-Schrobenhausen“. Kreissitz wurde Neuburg, gleichzeitig verlor die Stadt ihre Funktion als kreisfreie Stadt. Als „Große Kreisstadt“ erhielt sie jedoch eine Reihe von Aufgaben, die sonst dem Landkreis zustehen. Mit der Landkreisgebietsreform kam der Raum Neuburg von Schwaben nach Oberbayern.

## Blick in die Erdgeschichte

Der Landkreis Neuburg-Schrobenhausen vereinigt ganz unterschiedliche Landschaftsformen. Der Süden liegt in den Ausläufern des Tertiären Hügellands, das durch die Aufwölbung der Alpen entstanden ist, die im Zeitalter des Tertiär vor rund 70 Millionen Jahren einsetzte. Im Westen bilden Schotterablagerungen auf tertiärem Unterbau die Aindlinger Terrassentreppe.

Im Norden finden wir den Fränkischen Jura, der sich vor 100 bis 200 Millionen Jahren aus Ablagerungen des Jurameers bildete. Auf einem Ausläufer des Jura liegt die Neuburger Altstadt.

Prägend für die Landschaft ist für unseren Landkreis vor allem die Donau. Die Urdonau floss nördlich von Rennertshofen zunächst nach Norden zur Altmühl, später durch das Schuttertal. Vor rund 70.000 Jahren verlagerte sie nach einem Durchbruch bei Stepperg ihren Lauf weiter nach Süden und schuf so das heutige Donautal. Die Donau durchströmte mit ihren großen Wassermassen nun auch das Gebiet des heutigen Donaumooses und räumte die Landschaft großflächig aus. Vor rund 10.000 Jahren unterbrachen aufgeschüttete Niederterrassen den Zufluss der Donaumoosbäche zur Donau, die Vermoorung begann. Als größtes Niedermoor Süddeutschlands war das Donaumoos bis Ende des 18. Jahrhunderts ein weitgehend unzugänglicher Sumpf, der zu zwei Fürstentümern gehörte.

## Kelten, Römer, Germanen

Unsere Gegend ist seit der Altsteinzeit besiedelt, vor allem die Flussläufe lockten Jäger und Sammler an – aber auch das Donaumoos. Zahllose Funde aus der Bronzezeit bis zur keltischen Eisenzeit bezeugen die dauerhafte Besiedlung unseres Raums. Als die Römer nach 15 v. Chr. bis zur Donau vorstießen, später ihr Gebiet nach Norden ausdehnten, entstanden Römersiedlungen wie in Burgheim oder Kastelle wie auf dem

Neuburger Stadtberg. Römische Gutshöfe sind hier nachgewiesen, außerdem Römerstraßen, die römische Orte und Kastelle verbanden. Nach dem Abzug der Römer beginnt die moderne Besiedlung durch das Vordringen germanischer Stämme, die sich mit der ansässigen Bevölkerung zu den Volksstämmen der Bayern östlich und der Schwaben westlich des Lech entwickelten.

## Herzöge, Landgerichte, Städte

Unser Gebiet gehörte zunächst zum Stammesherzogtum Bayern. Königsgut lässt sich hier nachweisen, Besitz der Kirche und von Klöstern und nicht zuletzt des Adels.

Allmählich bilden sich Zentren heraus, zunächst als Märkte, dann als Städte. Eine der ältesten Stadtnennungen in Bayern ist für Neuburg bereits 1214 nachgewiesen, Schrobenhausen wird 1447 zum ersten Mal als Stadt bezeichnet. Um diese Zentren bilden sich herzogliche Landgerichte, so das Landgericht Neuburg ab 1294, das Landgericht Schrobenhausen um 1421. Seit Ende des 12. Jahrhundert war unser Gebiet immer mehr in den Herrschaftsbereich der Wittelsbacher gekommen, durch Landesteilungen kam es im Jahr 1392 zum Herzogtum Bayern-Ingolstadt und im Jahr 1447 zum Herzogtum Bayern-Landshut. Nach dem Ende des Landshuter Erbfolgekrieges trennte sich die Geschichte der beiden Landgerichte für drei Jahrhunderte: Schrobenhausen kam zum Herzogtum Bayern mit der Residenzstadt München, Neuburg wurde zunächst Residenz des 1505 neu geschaffenen, zerklüfteten Fürstentums Pfalz-Neuburg, das sich nach einer wechselvollen Geschichte in die Kurpfalz und die niederrheinischen Herzogtümer Jülich und Berg ausdehnte, so dass bedeutende Städte wie Heidelberg, Mannheim und Düsseldorf zum Herrschaftsgebiet gehörten.

## Donaumoos – späte Besiedelung

Mit dem Aussterben der männlichen Linie in München im Jahr 1777 vereint Kurfürst Karl-Theodor (1724-1799), aus einer pfalz-neuburgischen Seitenlinie und bis dahin in Mannheim residierend, die wittelsbachischen Gebiete wieder in einer Hand. Mit dieser Vereinigung beginnt auch die Entwässerung und Besiedlung des Donaumooses, des größten Niedermoors Süddeutschlands – ein bis dahin zum größten Teil weitgehend unzugänglicher Sumpf. Die Besiedlung  beginnt mit der Gründung von Karlskron 1791 und Karlshuld 1795. Das obere Moos wurde erst im ersten Drittel des 19. Jahrhunderts erschlossen und besiedelt. Mit der Kultivierung des Donaumooses kam auch eine größere Zahl von Protestanten in unser Gebiet.

## Bezirksämter – Landkreise

Zu Beginn des 19. Jahrhunderts wurde Bayern nach französischem Vorbild in „Kreise“ eingeteilt, die Vorläufer der heutigen Regierungsbezirke. Von 1817 an kamen die Landgerichte Neuburg und Schrobenhausen zum Oberdonaukreis, dem Vorläufer des heutigen Schwaben. Im Jahr 1838 trennten sich die Wege: Schrobenhausen kam zu Oberbayern, Neuburg zum Kreis „Schwaben und Neuburg“. Im Jahr 1852 war mit den Distrikten der Distriktsrat geschaffen worden, der mit – für heutige Verhältnisse – bescheidenen Selbstverwaltungsrechten ausgestattet war und als Vorläufer des heutigen Kreistags gelten kann. Jahrhunderte lang waren Landgerichte Gerichts- und Verwaltungsbehörden in einem gewesen. Mit der Trennung von Justiz und Verwaltung im Jahr 1862 entstanden als reine Verwaltungsbehörden nun die Bezirksämter, für unseren Raum die Bezirksämter Neuburg und Schrobenhausen, für die Beurkundung von Rechtsgeschäften wurden Notariate geschaffen. Im Jahr 1919 wurde das Wahlrecht auch auf der Ebene der Bezirke demokratisiert – auch Frauen durften nun zum ersten Mal wählen. Im Jahr 1939 wurden die Bezirksämter in Landratsämter umbenannt, aus dem Bezirksamtmann wurde der Landrat. Diese Bezeichnungen wurden nach dem Ende des Zweiten Weltkriegs beibehalten.

## Drei, die jeder kennt

Viele allgemein bekannte Persönlichkeiten gingen aus dem Landkreis hervor. Stellvertretend für die Landkreisteile sollen hier drei genannt werden. Für den Neuburger Raum steht vielleicht wie kein zweiter **Pfalzgraf Ottheinrich** (1502-1559), der das Neuburger Schloss zu einem imposanten Residenzschloss ausbaute und Regent des Fürstentums Pfalz-Neuburg, ab 1556 Kurfürst in Heidelberg war. Für den mittleren Teil des Landkreises, das Donaumoos, steht **Max von Pettenkofer** (1818-1901), der als Begründer der modernen Hygiene in München tätig war, schließlich für den südlichen Landkreis der in Schrobenhausen geborene **Franz von Lenbach** (1836-1904), der sich vom Sohn eines Stadtbaumeisters zu einem der bedeutendsten deutschen Porträtmaler des späten 19. Jahrhunderts entwickelte.

## Dynamischer Landkreis

Der Landkreis umfasst nach der Gemeindegebietsreform in den 1970er Jahren 18 Kommunen, davon zwei Städte und zwei Märkte. Heute ist der Landkreis Neuburg-Schrobenhausen ein eher kleiner, aber ein sehr dynamisch wachsender Landkreis – die Bevölkerung hat seit der Gebietsreform um rund 35 % zugenommen. Grund dafür ist seine  Lage im Herzen Bayerns, eine leistungsfähige Wirtschaft mit vielen weltweit

tätigen Industriebetrieben und sicher auch die Nähe zur Boom-Region Ingolstadt.

## *Entwicklung der Einwohnerzahlen*



# Der Europäische Oxenweg oder „Wildwest in Mitteleuropa“

geschrieben von Max Direktor | 2. Juni 2022

Die Vorstellung vermittelt ein Flair von Wildem Westen: Zwischen 1350 und 1750 wurden jährlich bis zu 200.000 Grauochsen aus der ungarischen Tiefebene nach Mitteleuropa getrieben, um den Fleischhunger der Bürger in den aufstrebenden Städten zu stillen. Die Herden umfassten meist zwischen 50 und 200 Tiere und mussten bis zu ihrem Ziel oft 1.000 Kilometer zurücklegen. Wichtige Ziele in Süddeutschland waren Nürnberg und Augsburg, die damals zu den bedeutendsten Handelsstädten Europas zählten. Ein wichtiger Triebweg führte auch durch das Schrobenhausener Land.

Gefördert durch Mittel der EU haben Leader-Aktionsgruppen in

Ungarn, Österreich und Bayern diese alten Kulturwege wieder ins Gedächtnis gerufen und touristisch erschlossen. In Bayern beteiligte sich auch die regionale LEADER-Aktionsgruppe Altbayerisches Donaumoos.

Der Filmemacher Axel Mölkner-Kappl hat einen Film über das Thema zusammengestellt, in dem auch die am LEADER-Projekt beteiligten Regionen vorgestellt werden, darunter auch das Schrobenhausener Land.

Die Schreibweise „Oxen“ orientiert sich an der in historischen Quellen üblichen Schreibweise. Sie soll zugleich eine Verwechslung mit dem „Ochsenweg“ in Schleswig-Holstein und Dänemark vermeiden.

Weitere Beiträge über den Oxenweg werden im Lauf der Zeit folgen.

Axel Mölkner-Kappl lebt in Neuburg, arbeitet auch für den Bayerischen Rundfunk und nicht selten über Themen aus unserem Landkreis. Näheres über sein umfangreiches Schaffen erfahren Sie auf seiner Homepage.




**Den Film jetzt ansehen**

---

# Historischer Verein Schrobenhausen – Veröffentlichungen

geschrieben von Max Direktor | 2. Juni 2022

***Vorbemerkung:*** *Der Historische Verein Schrobenhausen hat viele Bücher und Faltblätter veröffentlicht, die sehr wichtig sind für die Geschichte der Stadt und des Altlandkreises Schrobenhausen. Es wurden hier bereits einige Digitalisate der Veröffentlichungen des Historischen Vereins präsentiert, für die Urheberrechte erloschen sind. Die Liste der Veröffentlichungen wird jetzt (ab Oktober 2023) ergänzt, es werden weitere Digitalisate erstellt und angeboten. Für die Reihe des Historischen Vereins heißt das: wir sind dabei, die Bände 6 bis 10 der Reihe und die Faltblätter zu digitalisieren. Wir bedanken uns dafür ganz herzlich bei Georg Reischl, dem Rechtsnachfolger des Heimatforschers Georg August Reischl, für seine Bereitschaft, die von seinem Vater herausgegebenen und verfassten Bände digitalisieren und hier präsentieren zu dürfen. Auch weitere Einzelveröffentlichungen werden präsentiert, sofern die Urheberrechte erloschen sind.*

***Neu eingestellt:***

*27. 10. 2023: Hitl'sche Medaillen*

*2. 11. 2023: Band 9 der Veröffentlichungen des Historischen Vereins*

*3. 11. 2023: Freiheiten und Privilegien*

*6. 11. 2023: Jahresbericht 1933/35, Lenbach-Festjahr 1936*

*15. 11. 2023: Das Historische Museum in Schrobenhausen*

13. 12. 2023: Band 7 der Veröffentlichungen – Lebensbilder

13. 12. 2023: Band 8 der Veröffentlichungen – Hohenwarter Klosterchronik

Der Verein hatte sich im Jahr 1901 gegründet mit dem Ziel – so eine Ankündigung für eine Gründungsversammlung im Schrobenhausener Wochenblatt – der *„Erforschung der Geschichte der Stadt und Umgebung".* Dazu kommt die Sammlung von Exponaten für ein neu zu gründendes Heimatmuseum. An Vereinsabenden wurden Vorträge gehalten, die oft zunächst im Schrobenhausener Wochenblatt veröffentlicht werden.

Zwischen 1906 und 1936 publizierte der Historische Verein Schrobenhausen eine Reihe mit insgesamt 10 Bänden und zwei Faltblättern, die ebenfalls zu dieser Reihe gezählt werden. Übersicht und Recherchen werden auch dadurch erschwert, dass diese 12 Publikationen unter 5 verschiedenen Reihentiteln erschienen. Federführend für die Publikationen ist zunächst der Benefiziat Michael Thalhofer, seit Mitte der 1920er Jahre der Gewerbelehrer und Heimatforscher Georg August Reischl. Nach dem Zweiten Weltkrieg werden nur noch vereinzelt Publikationen vorgelegt.

Das Stadtarchiv Schrobenhausen besitzt alle Bände im Original. Wir präsentieren zunächst die Bände, bei denen die Urheberrechte erloschen sind. Der Historische Verein begrüßt unser Vorhaben. Die Digitalisate werden zu gegebener Zeit auch den überregionalen Bibliotheken zur Verfügung gestellt, um deren Bestände zu ergänzen.

**[1.] Vorträge, gehalten im Historischen Verein für Schrobenhausen und Umgebung, Erste Reihe, Schrobenhausen 1906**

Inhalt:

L[udwig] Gröschl: Lebensbild des Oberlehrers Michael Sommer (S. 1-14)

[Rasso] Berkmiller: Was uns die Schrobenhausener Pfarrbücher von 1656 – 1719 alles

erzählen (S. 15-28)

M[ichael] Thalhofer. Eine Jubiläums-Erinnerung (S. 29-36) (über *Martin Neugschwendner im Spanischen Erbfolgekrieg 1704)*

[Michael] Thalhofer. Einige Legenden und Sagen aus dem Bezirk Schrobenhausen (S. 37-70)

[Michael] Thalhofer. Zur Geschichte des Franziskanerklosters in Schrobenhausen 1642-1802 (S. 71-134)

Hier der ***erste Band*** der Veröffentlichungen. Download **hier.**


Georg Hitl
Schrobenhausen
(Ob.-Bayern.)
Vorträge,
gehalten
im
Historischen Verein
für Schrobenhausen
und Umgebung.
— Erste Reihe. —
Herausgegeben von der Vereinsleitung.
Schrobenhausen 1906.
In Kommission bei M. Huber'schen Buchhandlung

**[2.] Vorträge, gehalten im Historischen Verein für Schrobenhausen und Umgebung, Zweite Reihe, Schrobenhausen 1908**

L[udwig] Gröschl: Willibaldus Frisch, w. Bürgermeister in Schrobenhausen (S. 1-20)

Matth[ias] Artinger. Geschichte von Steingriff (S. 21-51) *(mit zwei Bildseiten: Illustrationen zu Schloss, Dorf und Wappen der adeligen Besitzer)*

Hans Wolpert: Lenbach und seine Beziehungen zur Heimat Schrobenhausen (S. 52-86)

M . S. J. : Das Englische Institut B. M. V. in Schrobenhausen 1856-1906 (S. 87-103)

[Michael] Thalhofer. Aus grauer Vorzeit Tagen (S. 104-132) *(Aufsatz über prähistorische Funde und mittelalterliche Quellen und Urkunden)*

[Michael] Thalhofer. Aeltere Geschichte der Schule Schrobenhausen (S. 133-151)

Hier der ***zweite Band*** der Veröffentlichungen. Download **hier.**


Vorträge,
gehalten
im
Historischen Verein
für Schrobenhausen
und Umgebung.
Zweite Reihe.
Herausgegeben von der Vereinsleitung.
Schrobenhausen 1908.
In Kommissionsverlag der M. Hueber'schen
Buchhandlung.

**[3.] Vorträge, gehalten im Historischen Verein für Schrobenhausen und Umgebung, Dritte Reihe, Schrobenhausen 1911**

Hans Wolpert: Die Schrobenhausener im Kriege 1870/71 (S. 1- ) – *Im Innenteil Erscheinungsjahr „1910"*

Hier der ***dritte Band*** der Veröffentlichungen. Download **hier.**


Vorträge,
gehalten
im
Historischen Verein
für Schrobenhausen
und Umgebung.
Dritte Reihe.
Herausgegeben von der Vereinsleitung.
Schrobenhausen 1911.
In Kommissionsverlag der M. Hueber'schen
Buchhandlung.

**[4.] Vorträge, gehalten im Historischen Verein für Schrobenhausen und Umgebung, Vierte Reihe, Schrobenhausen 1921**

Mich[ael] Thalhofer. Von Hohenwart in Oberbayern: dem Klosterberg und Markt (S. 1-254)

Hier der **vierte *Band*** der Veröffentlichungen. Download **hier.**


VORTRÄGE,
gehalten im
Historischen Verein
für Schrobenhausen und Umgebung.
Vierte Reihe.
Schrobenhausen 1921.
Im Selbstverlag des Hist. Vereines.

**[5.] Vorträge, gehalten im Historischen Verein für Schrobenhausen und Umgebung, Fünfte Reihe, Schrobenhausen 1914**

Joseph Wismath: Allerlei Erinnerungen (S. 1-122)

Hier der fünfte ***Band*** der Veröffentlichungen. Download **hier.**


Vorträge,
gehalten im
Historischen Verein
für Schrobenhausen
und Umgebung.
Fünfte Reihe.
Herausgegeben von der Vereinsleitung.
Schrobenhausen 1914.
In Kommissionsverlag der M. Hueber'schen Buchhandlung.
Buchdruckerei Ludwig Hickl, Schrobenhausen

**[6.] 30 Jahre Historischer Verein Schrobenhausen 1901-1931, [Veröffentlichungen des Historischen Vereins für Schrobenhausen und Umgegend], Heft 6, Schrobenhausen 1931**

*Ein Überblick über die Tätigkeit des Historischen Vereins.*

**[7.] Lebensbilder führender Vereinsmitglieder. Eine Sammlung von Nachrufen mit 11 Abbildungen, Schrobenhausen 1931 (= Heft 7 der Veröffentlichungen des Historischen Vereins für Schrobenhausen und Umgegend), 52 S.**

*Nachrufe über Oberlandesgerichtsrat Ferdinand Zink / Realhauptschullehrer Theobald Waldeck / Bezirkshauptlehrer Ludwig Gröschl / Schreinermeister Joseph Wismath / Kommerzienrat Georg Leinfelder / Fabrikbesitzer Georg Greiner / Hofrat Georg Hitl / Kommerzienrat Franz Leinfelder / Altbürgermeister Alois Widmann / H. H. Geistl. Rat Michael Thalhofer.*

*Ein Teil der Nachrufe stammt wohl von Michael Thalhofer (so Reischl im Vorwort), der andere Teil von Reischl selbst. Genauere Hinweise auf die Urheberschaft gibt es nicht. Reischl ist auf jeden Fall Herausgeber.*

*Das Digitalisat finden Sie* ***hier***

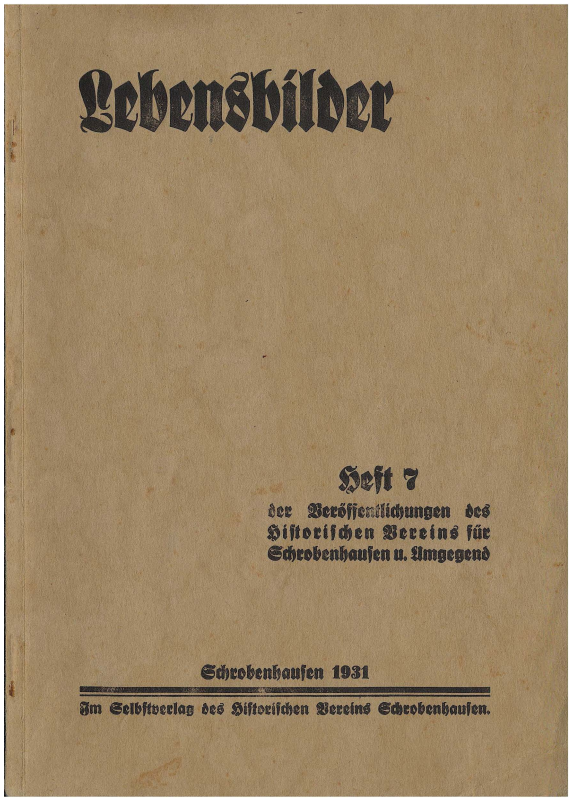


**[8.] Hohenwarter Klosterchronik 1500-1700, Veröffentlichungen des Historischen Vereins für Schrobenhausen und Umgegend, Heft 8, Schrobenhausen 1931, 47 S.**

*Zusammenstellung aus verschiedenen Handschriften und Quellen. Das Digitalisat finden Sie* ***hier***

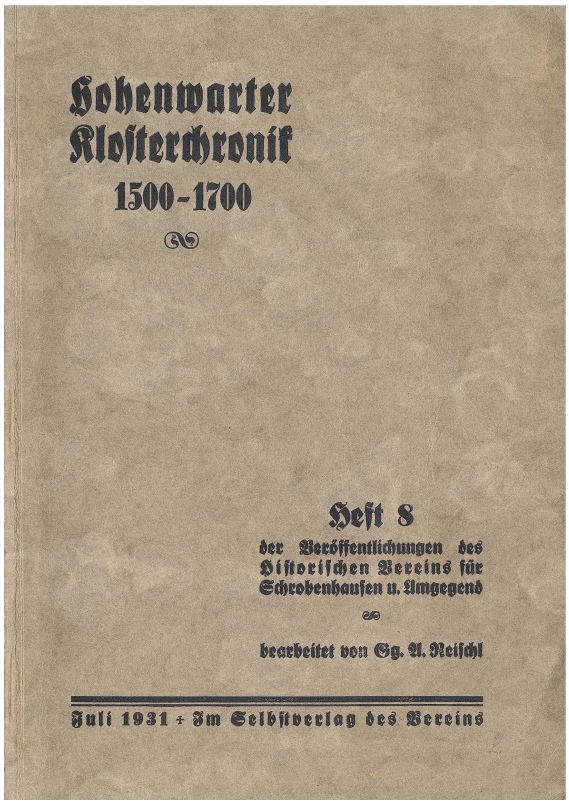


**[9.] Herzogsschloss und Fürstenbesuch in Schrobenhausen, Schrobenhausen 1932, Band 9 der Veröffentlichungen des Historischen Vereins für Schrobenhausen und Umgebung)**

*Geschichte des Pflegschlosses bis ins 20. Jh. – Fürstenbesuche in Schrobenhausen – Zeughausprojekt 1597/98.*



Hier ist der 9. Band der Veröffentlichungen. Download hier.

**[10.] Jahresbericht des Historischen Vereins Schrobenhausen 1932, Band 10 der Vereinsschriften, Schrobenhausen o.J.**

*Schriftleitung: [Georg August Reischl]. Es stammen laut Vorwort alle Beiträge von Reischl.*

- Kriegsvolk im Paar- und Ilmgau vor 300 Jahren 1632/1633 (S. 5-41)
  *Rain – Stadt und Bezirk Schrobenhausen – Scheyern – Jetzendorf –Pöttmes – Aichach – Pfaffenhofen – Holledau*

- Zum 100. Geburtstag des Aresinger Tiermalers Johann B. Hofner (S. 42-59)

- Aresinger Jugendjahre des Regensburger Bischofs und Schriftstellers Johann Michael von Sailer (S. 61-73)

- Bodenfunde 1932 (S. 74- )
  *Mammutzahn an der Weilach – Merowingerfriedhof Freinhausen – Feuersteinklinge bei Edelshausen*

- Meister Hanns, der Bildschnitzer von Schrobenhausen 1494-1520 (S. 77-81)
  *Reischl vermutet, dass Meister Hanns identisch sein könnte mit Hans Leinberger*

- Oberwittelsbacher Erinnerungen 1832 (S. 82-85)
  *Nationaldenkmal zu Oberwittelsbach*

- Lenbachs Bildniskunst (S. 86-92)
- Das Skizzenbüchl des 16jährigen Franz Lenbach (S. 93-95)

- Tätigkeitsbericht [des Historischen Vereins]1931[IV] – 1932. 32. Vereinsjahr (S. 97-99)

**[11.] Historischer Verein Schrobenhausen. Jahresbericht 1933/35,** Schrobenhausen o.J., Faltblatt 8 S.

Das Faltblatt des Historischen Vereins finden Sie hier.

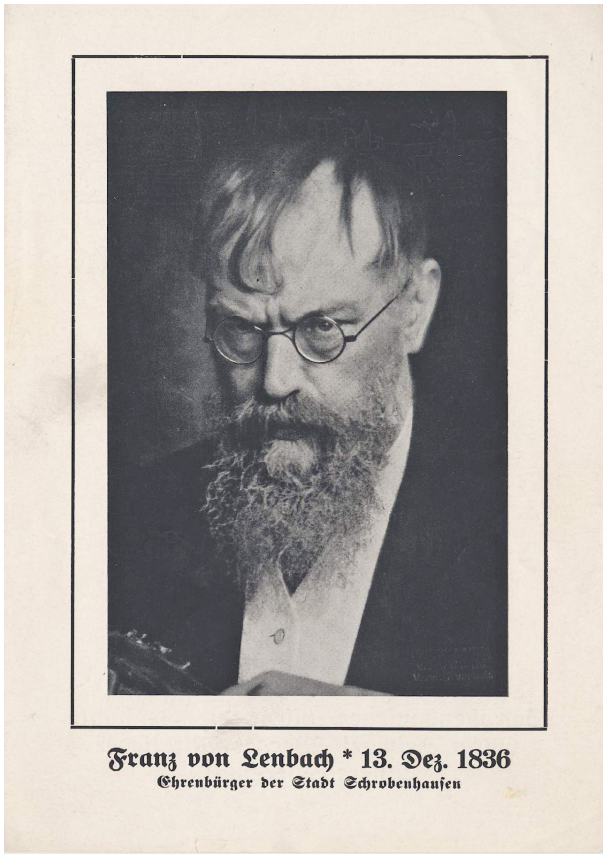


**[12.] Der Historische Verein Schrobenhausen im Lenbach-Festjahr 1936.** 36. Jahresbericht, Schrobenhausen o.J., Faltblatt 8 S.

*Laut Anmerkung Reischls in dieser kleinen Broschüre endet damit die Veröffentlichungsreihe des Historischen Vereins, die mit Band 1 im Jahr 1906 begonnen hatte. Insgesamt waren damit – unter leicht veränderten und auch unter fehlenden Reihentiteln – 10 Bände erschienen, dazu zwei Veröffentlichungen in Form eines Faltblatts.*

Das Faltblatt des Historischen  Vereins finden Sie hier.

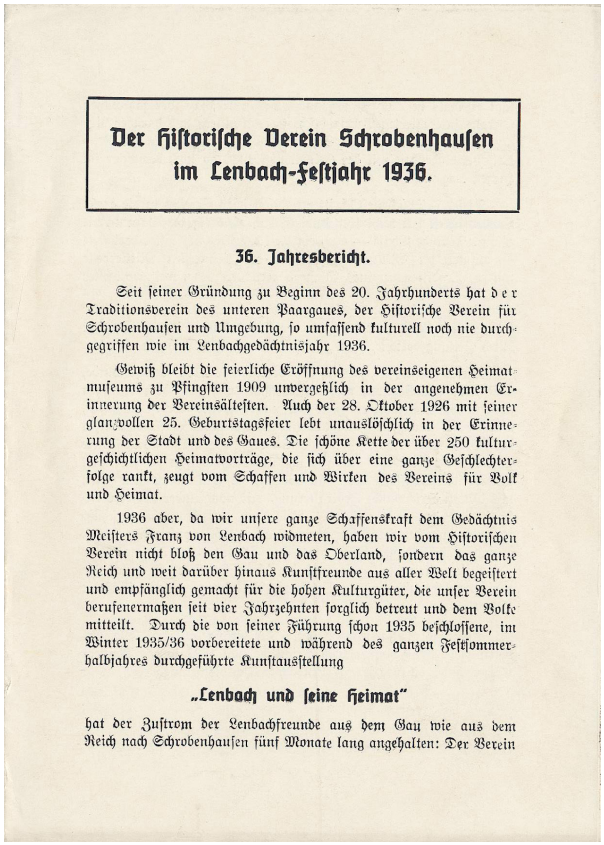

**Der Historische Verein Schrobenhausen im Lenbach-Festjahr 1936.**

**36. Jahresbericht.**

Seit seiner Gründung zu Beginn des 20. Jahrhunderts hat der Traditionsverein des unteren Paargaues, der Historische Verein für Schrobenhausen und Umgebung, so umfassend kulturell noch nie durchgegriffen wie im Lenbachgedächtnisjahr 1936.

Gewiß bleibt die feierliche Eröffnung des vereinseigenen Heimatmuseums zu Pfingsten 1909 unvergeßlich in der angenehmen Erinnerung der Vereinsältesten. Auch der 28. Oktober 1926 mit seiner glanzvollen 25. Geburtstagsfeier lebt unauslöschlich in der Erinnerung der Stadt und des Gaues. Die schöne Kette der über 250 kulturgeschichtlichen Heimatvorträge, die sich über eine ganze Geschlechterfolge rankt, zeugt vom Schaffen und Wirken des Vereins für Volk und Heimat.

1936 aber, da wir unsere ganze Schaffenskraft dem Gedächtnis Meisters Franz von Lenbach widmeten, haben wir vom Historischen Verein nicht bloß den Gau und das Oberland, sondern das ganze Reich und weit darüber hinaus Kunstfreunde aus aller Welt begeistert und empfänglich gemacht für die hohen Kulturgüter, die unser Verein berufenermaßen seit vier Jahrzehnten sorglich betreut und dem Volke mitteilt. Durch die von seiner Führung schon 1935 beschlossene, im Winter 1935/36 vorbereitete und während des ganzen Festsommerhalbjahres durchgeführte Kunstausstellung

**„Lenbach und seine Heimat"**

hat der Zustrom der Lenbachfreunde aus dem Gau wie aus dem Reich nach Schrobenhausen fünf Monate lang angehalten: Der Verein

# Einzelveröffentlichungen des Historischen Vereins

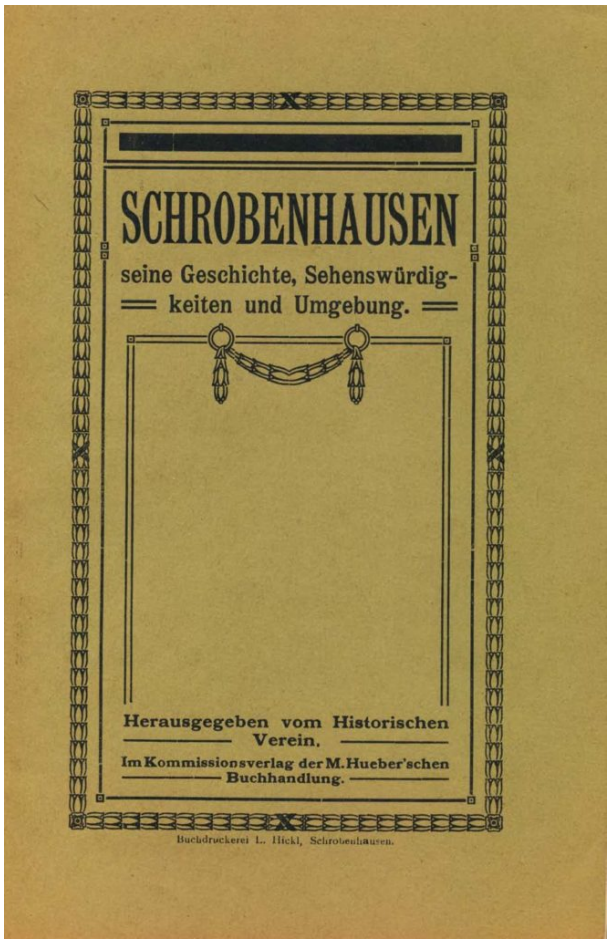


**Schrobenhausen, seine Geschichte, Sehenswürdigkeiten und Umgebung,** Schrobenhausen [1910] (Hueber’sche Buchhandlung)

Die 24-seitige Broschüre, herausgegeben vom Historischen Verein Schrobenhausen, wurde vom oben bereits genannten  Michael Thalhofer verfasst. Sie ist eine Mischung aus  Ortsgeschichte und Fremdenverkehrsprospekt, die potenziellen Besuchern die Stadt und die Umgebung Schrobenhausens schmackhaft machen will. Die Broschüre ist 1910 erschienen, das geht aus dem Protokollbuch des Historischen Vereins Schrobenhausen eindeutig hervor.

Die Broschüre von Michael Thalhofer finden Sie hier

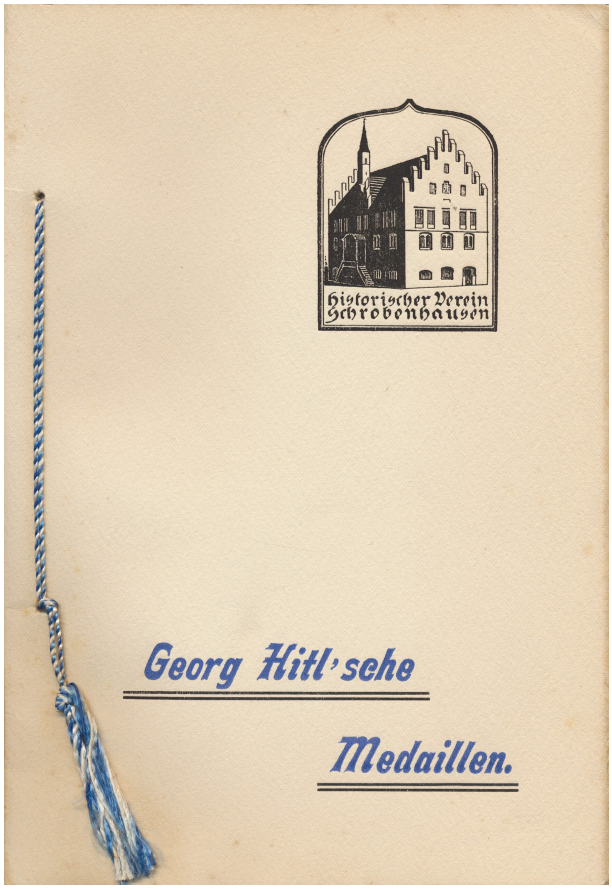


**Georg Hitl'sche Medaillen.** Ein Beitrag zur Wiederbelebung der deutschen Medaillenkunst, Schrobenhausen 1912, 11 S.

*Es handelt sich hier um einen Privatdruck von Georg Hitl, Inhaber der Firma Poellath und langjähriger Vorstand des Historischen Vereins Schrobenhausen. Er stellt hier sein auch international gewürdigtes Projekt der Wiederbelebung der deutschen Medaillenkunst vor und kommentiert seine Sammlung, die im Museum des Historischen Vereins präsentiert wurde. Das Protokollbuch des Historischen Vereins (Stadtarchiv Schrobenhausen, Sammlungen 5/33) berichtet: „Herr Vorstand Hitl verfaßte eine Broschüre über seine kostbare Münzen- und Medaillensammlung, welche er kunstliebenden Besuchern gratis überreichen läßt."*

*Das Digitalisat der Broschüre finden Sie hier.*

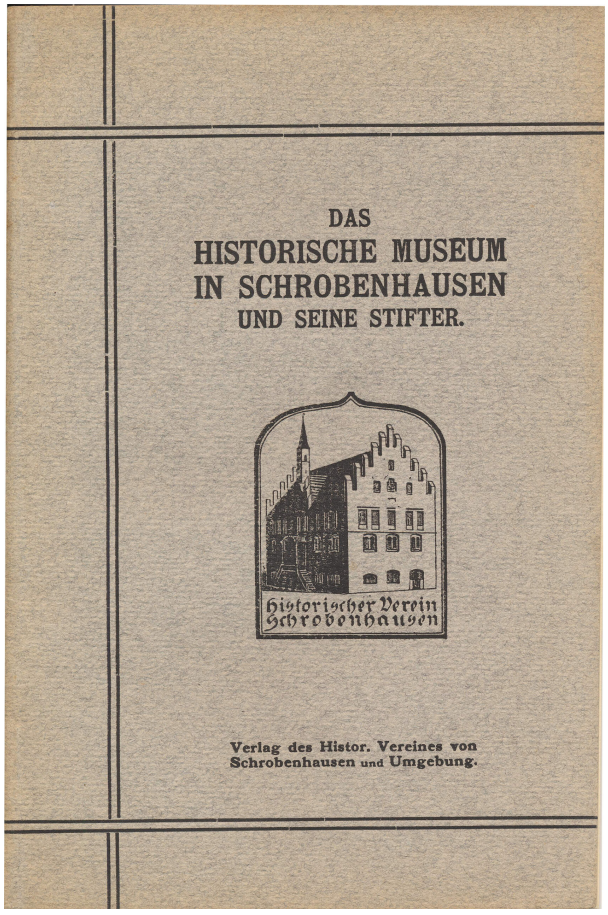


Michael Thalhofer: **Das Historische Museum in Schrobenhausen und seine Stifter**, Schrobenhausen [1912]

*Das Erscheinungsjahr geht hervor aus dem Protokollbuch des Historischen Vereins (Stadtarchiv Schrobenhausen, Sammlungen 5/33), S. 50.*

*Unser Digitalisat finden Sie hier.*

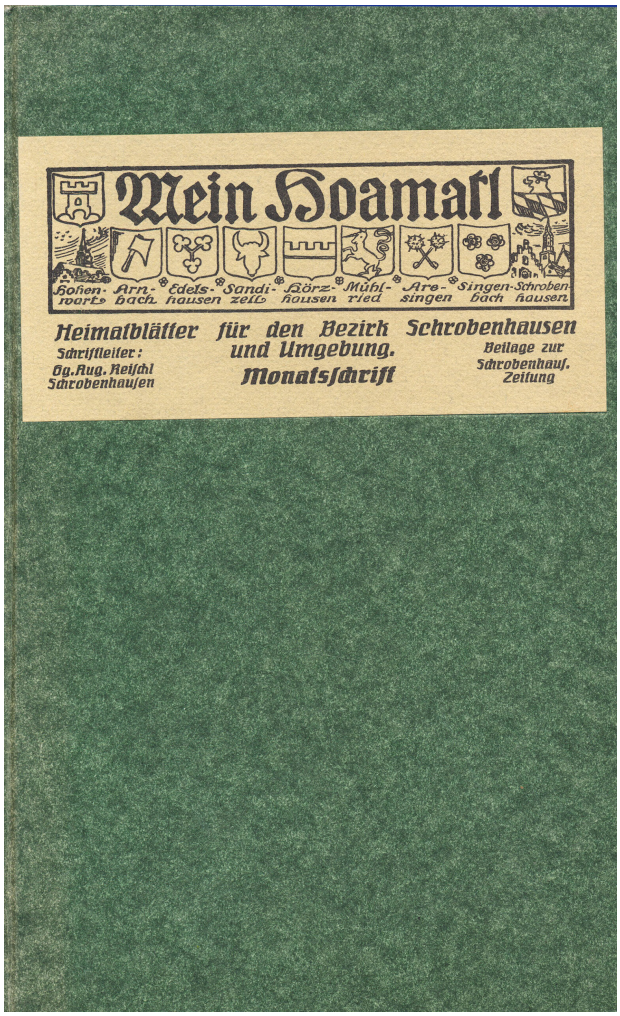

**Mein Hoamatl. Heimatblätter für den Bezirk Schrobenhausen und Umgebung.** Beilage zur Schrobenhausener Zeitung, Schrobenhausen 1923-1926

*Schriftleiter: Georg August Reischl*

*Facsimile-Nachdruck durch den Historischen Verein Schrobenhausen 1984 (Buchdruckerei Rieder, Schrobenhausen)*

*Der Nachdruck der Bände 1927-1930 (mehr nicht erschienen) war angedacht, wurde aber nicht realisiert. Das Stadtarchiv Schrobenhausen besitzt alle Jahrgänge im Original.*




Max Direktor (bearbeitet): **Freiheiten und Privilegien der Stadt Schrobenhausen.** Das Schrobenhausener Stadtrechtsbuch 1333-1803, Schrobenhausen 1991 *(gedruckt als broschierte und fest gebundene Ausgabe)*

*Anlässlich seiner 90-Jahr-Feier war der Historische Verein auf der Suche nach einer Publikation, die maßgeblich zur wissenschaftlichen Erforschung der Schrobenhausener Geschichte beitragen sollte. Mein Vorschlag, das damals noch kaum bekannte Schrobenhausener Stadtrechtsbuch zu erschließen, fand großen Anklang. Bearbeitet wurde es von mir ehrenamtlich als Mitglied des Historischen Vereins.*

*Wir haben das ganze Buch nun digitalisiert und damit das wichtigste Archivale des Schrobenhausener Stadtarchivs einer breiten, auch wissenschaftlich interessierten Öffentlichkeit zugänglich gemacht. Ich als Urheber erlaube hiermit die Nutzung im Sinne unserer Homepage: also für private, nicht jedoch für kommerzielle Zwecke.*

*Auch Prof. Dr. Dr. Reinhard Heydenreuter, einer der renommiertesten Rechtshistoriker Bayerns (siehe hier) , hat seine Zustimmung erteilt, seinen einleitenden Artikel, der das Schrobenhausener Rechtsbuch erklärt und in überregionale Zusammenhänge stellt, digital präsentieren zu dürfen.*

*Wir werden das Stadtrechtsbuch auch in einem eigenen kleinen Artikel vorstellen – mit einigen wenigen Anmerkungen und Korrekturen.*

*Das Digitalisat des Buches finden Sie hier.*

## Finanzielle Unterstützungen

Bernhard Rödig / Barbara Rödig: **Archäologische Beobachtungen und Funde im Verlauf der Stadtsanierung Schrobenhausens,** Schrobenhausen 1988

*(erschienen im Selbstverlag von Bernhard Rödig, der Historische Verein übernahm die Druckkosten)*

Max Direktor (Hrsg.): **Schrobenhausen im Mittelalter 800-1447**. Mit Beiträgen von Wilhelm Liebhart, Theodor Straub und Bernhard Rödig, Schrobenhausen 1997

*Das zur 550-Jahr-Feier der Stadt Schrobenhausen erschienene Buch sollte durch Fachbeiträge anerkannter Historiker wissenschaftlich verlässliche Informationen zur mittelalterlichen Geschichte Schrobenhausens liefern. Hauptherausgeber ist die Stadt Schrobenhausen. Auf dem Innentitel ist auch der Historische Verein genannt, der sich an der Vorfinanzierung beteiligte und einen Zuschuss durch den Landkreis vermittelte.*

**Bibliographische Zusammenstellung und Digitalisierung**: Max Direktor (als langjähriges Mitglied und Archivar des Historischen Vereins)